



Relatório Social 2025



(31) 3282 1128 
aura.org.br



L.A.R, 6 anos, de Almenara/MG. É acolhida na Casa Aura com sua mãe, desde 02/06/2025.



Palavra do Presidente



Paulo Pacheco de Medeiros Neto

Presidente do Conselho Executivo

“Dignificar a vida por meio do servir é acreditar na Casa Aura como uma verdadeira entidade filantrópica, alicerçada no senso de coletividade que orienta suas ações.

É reconhecer o valor de uma equipe de profissionais altamente qualificados, somado à dedicação incansável dos voluntários, ao apoio generoso de parceiros e doadores, que, juntos, acolhem com humanidade todos os acolhidos e seus familiares.

Exercer a filantropia é, sobretudo, acreditar e contribuir para a construção de uma sociedade mais justa, solidária e verdadeiramente humana.”

“Você não pode ir muito longe enquanto não começar a fazer algo pelo próximo.” **Melvin Jones**, fundador do **Lions Clubs Internacional**.

Índice

Linha do tempo	1
Conselhos	2
Identidade	3
Organograma	4
Assistência em números	6
Perfil dos acolhidos	7
Regiões atendidas	8
Ações	9
Ações oferecidas	10
ODS	14
Resultados	15
Empresas parceiras	36
Como ajudar	37
Editorial	38

Linha do tempo

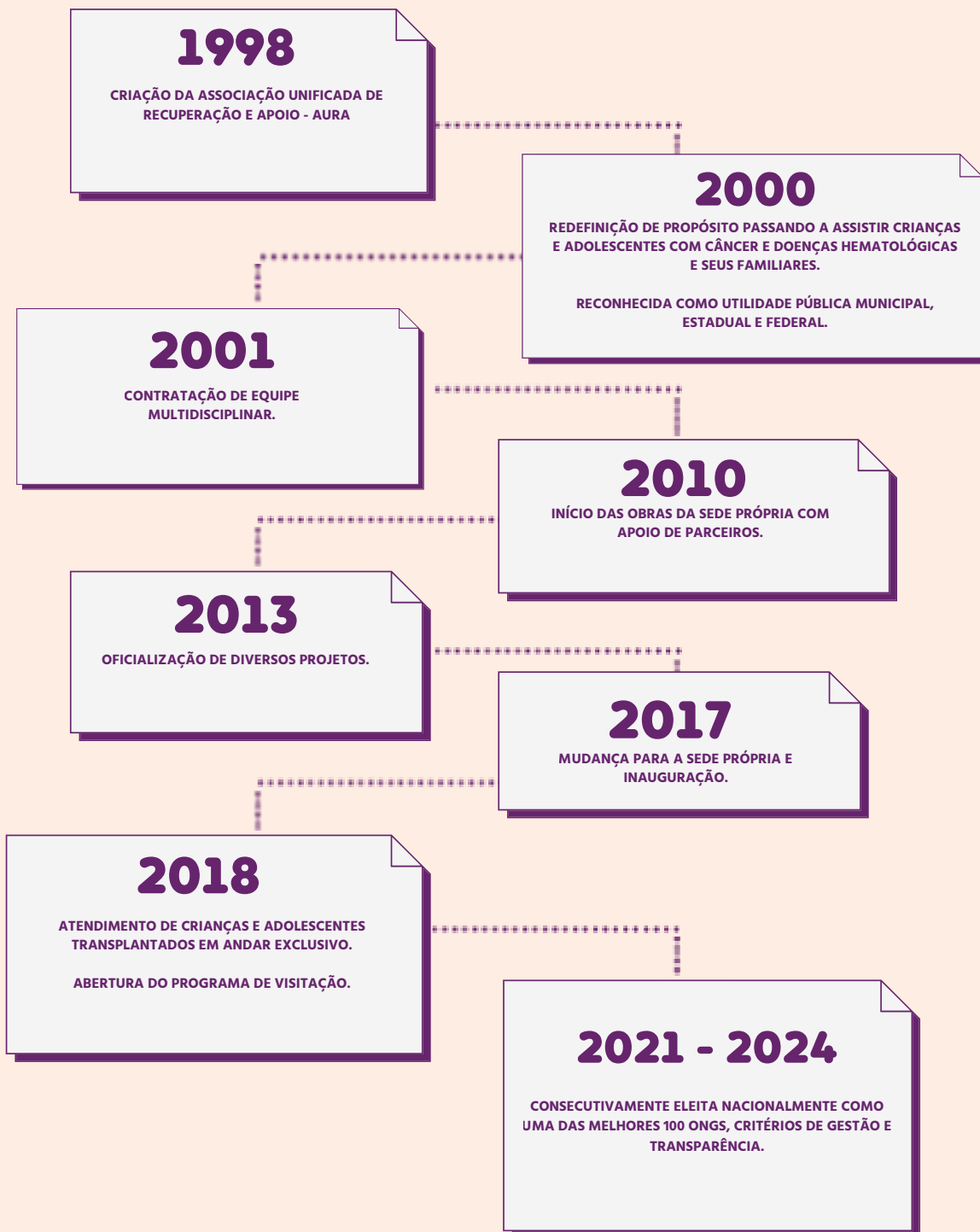

Conselho Executivo

Presidente:

Paulo Pacheco de Medeiros Neto

Vice-Presidente:

José Gustavo de Matos Gatti.

Conselheiros:

Djaniro Silva;

Eliana Cardoso Vieira Quintão;

José Maria Bueno de Carvalho;

Conselho Fiscal

Ramon Elias Lasmar;

Luiz Fernando Barreto Perez;

Walid Saab;

Marcelo Dias;

Victor Lanna Vasconcelos;

Cícero Teodoro Guimarães.

Conselho Científico

Ana Karine Vieira;

Cristiana Guimarães Paes Savoi;

Joaquim Caetano Aguirre Neto;

José dos Santos Quintão;

Maria Nunes Alvares;

Paula Aparecida Braga Pereira;

Vanessa Carvalho Lima;

Waleska Almeida.

Conselho Consultivo

Claudia Naves Innecco;

Francisco Emílio Brandi Felix;

João Batista Zolini Carneiro;

Marcos A. Pacheco de Medeiros;

Marcos Novaes de Souza;

Maria Leticia G. Esteves;

Sergio Batista Coelho.

Nossa Missão

Cuidar da vida com profissionalismo, dignidade, esperança, respeito e amor.

Nossa Visão

Ser referência nacional no serviço de acolhimento institucional provisório para crianças e adolescentes em situação de desproteção social com agravante do adoecimento.

Nosso Propósito

Dignificar a vida através do servir, do amor e da solidariedade. Unindo vidas para acolher vidas.

Negócio

Acolher famílias em situação de desproteção social e em tratamento de câncer, doenças hematológicas, transplantados, em transito, por meio de uma assistência social baseada nos princípios da proteção social e cuidados paliativos, visando promover a qualidade de vida e atender integralmente as necessidades do acolhido e sua família.

Nossos Valores

- Humanização: respeito e dignidade pela vida;
- Alegria: proporcionar ambiente alegre e descontraído;
- Esperança: valorizar a vida;
- Transparência e Ética;
- Inovação;
- Melhoria Contínua.

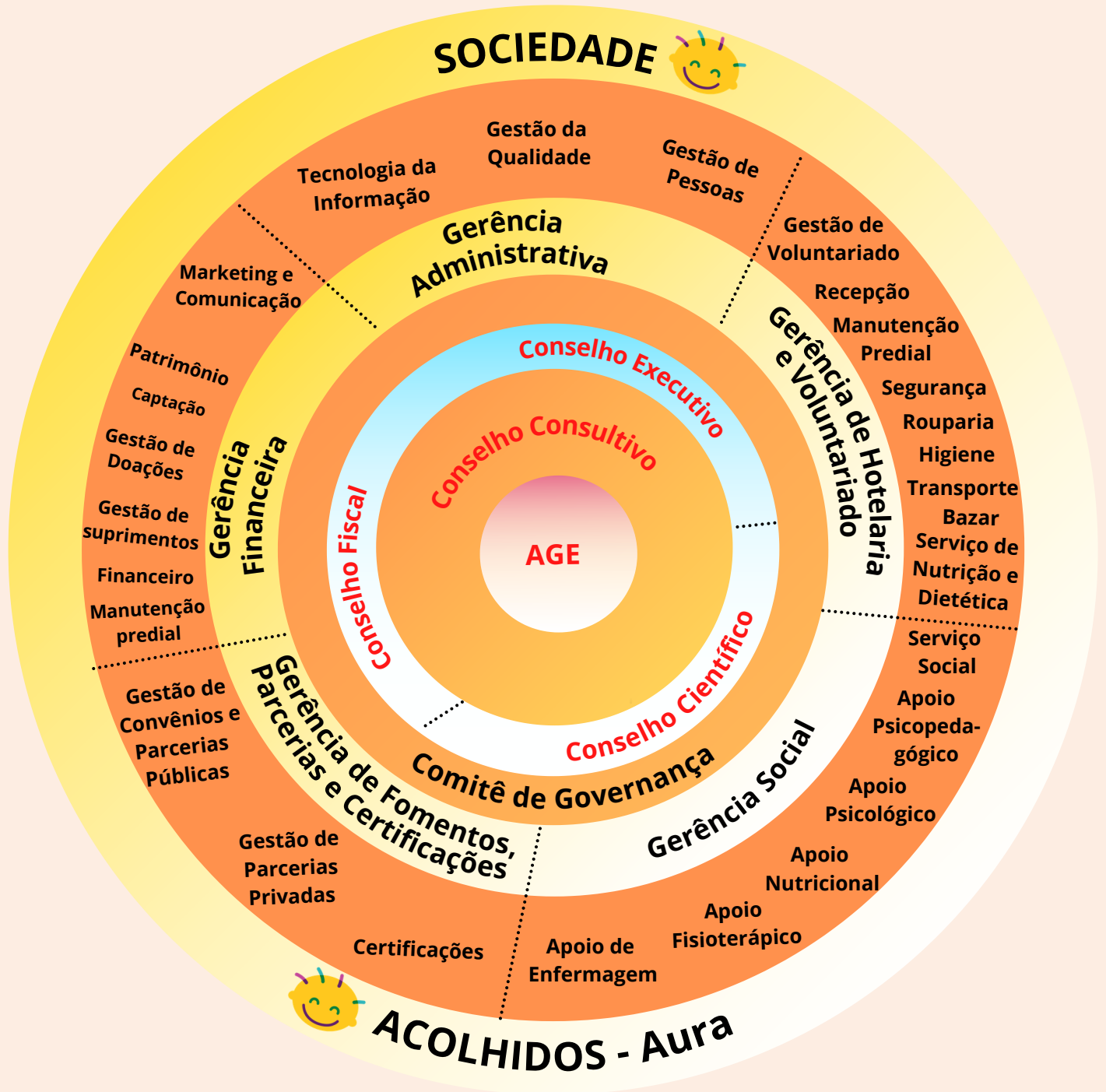

H.M.M, 3 anos, de Olaria/MG. É acolhido na Casa Aura com sua mãe, desde 26/12/2024.



Acolhidos	4.052
Diárias	13.888
Novas famílias acolhidas	80
Acolhidos dos Municípios de Minas Gerais	386
Acolhidos de outros estados	31

(Amazonas - Bahia - Distrito Federal - Espírito Santos
- Goiás - Mato Grosso do Sul - Rondônia - Tocantis)

% Crianças e Adolescentes portadores de deficiência

8%

% Menores de 18 anos

91%

% Sexo

M - 54% F- 46%

% Beneficiários do BPC

87%

% Renda de 1 salário mínimo ou menos

89%

Hospitais que encaminharam as crianças/adolescentes

- Santa Casa de Belo Horizonte
- Hospital das Clínicas – UFMG
- Hospital da Baleia
- Hospital Felício Rocho
- Hospital Vera Cruz
- Oncoclínicas – Unidade Nova Lima

Regiões Atendidas

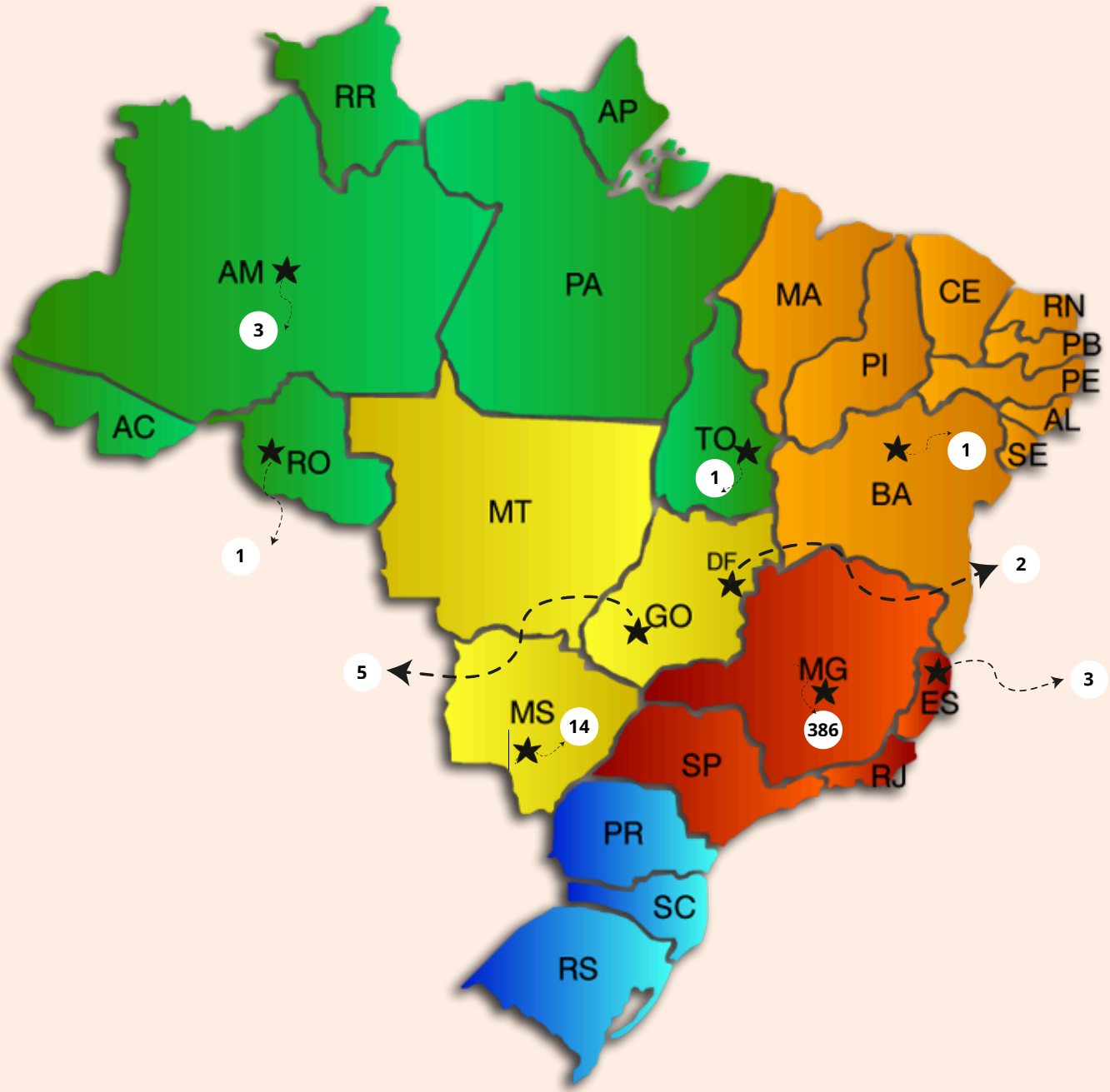

Acolher

Acolhimento completo às crianças e adolescentes, com endereço de referência e condições de repouso com quartos individuais para cada família, espaço de convívio, lavanderia, entre outras comodidades.

Brincar Terapêutico

Respeitamos e proporcionamos o direito de brincar das crianças em um espaço lúdico com mediação de um profissional da psicologia, garantimos a saúde emocional e formativa individualizada e em grupo.

Comer Bem

Fornecimento de 05 refeições diárias, planejadas e pensadas pela nutricionista da casa, podendo, em caso de necessidade, ser feita dieta personalizada, além da oferta de cestas básicas e suplementos alimentares.

Fazendo o Bem

Dedicamos especial empenho e atenção para a aquisição de próteses, órteses, cadeiras de rodas e outros itens necessários a saúde e reabilitação. Providenciamos atendimento Fisioterapia, Fonoaudiologia e Enfermagem, custeio de exames, consultas, materiais e medicamentos que são de difícil acesso ou não fornecidos pelo SUS.

Roda de Conversa

Com a mediação da área da psicologia da Casa Aura, as crianças, adolescentes e seus familiares sentem-se seguros e estimulados a falar de assuntos referentes à desproteção social e vulnerabilidade, ao processo de adoecimento, tratamento, medos e lutos, além de dinâmicas que debatem vivências do dia a dia, como a violência e experiências pessoais traumáticas ou não compreendidas e assimiladas.

Conhecendo seus Direitos

Visa conscientizar e incentivar nossos acolhidos e seus familiares a se tornarem cidadãos ativos e cientes de seus direitos. Auxiliamos os acolhidos na obtenção de benefícios sociais e documentos.

Transporte do Bem

Segurança e gratuidade em todos os deslocamentos dos acolhidos para hospitais, centros de saúde e passeios programados.

Suporte Educacional

Intervenções pedagógicas, suprindo o momento de afastamento de suas escolas, são especialmente desenvolvidas. Além disso, orientamos sobre os direitos à educação em períodos de tratamento de saúde e buscamos estabelecer vínculos com escolas de origem e facilitar a comunicação com os médicos sobre a realidade educacional dos acolhidos.

Oficinas Artesanais

Atividades especialmente pensadas, em um espaço para aprendizado lúdico e relaxante, ensinando apoiando e incentivando atividades geradores de renda e economia solidária.

Brincar Terapêutico

Nº de acolhidos envolvidos: **1.093**

Conhecendo seus Direitos

Número de encaminhamentos realizados: **270**

Eficácia do trabalho desenvolvido: **100%**

Roda de Conversa

Nº de rodas de conversa realizadas: **17**

Nº de participantes: **78**

Suporte Educacional

Efetividade de contato com a rede intersetorial: **100%**

Transporte do Bem

Nº de acolhidos e acompanhantes transportados: **11.590**

Nº de KM rodados: **9.802**

Fazendo o Bem

Nº de benefícios de Mat/Med fornecidos: **6.567**

Nº de benefícios de Medicamentos
fornecidos: **67.223**

Número de Higiene pessoal, limpeza e vestuário: **6.028**

Número de brinquedos, material escolar e presentes: **244**

Comer Bem

Nº de Refeições fornecidas: **66.658**

Nº de Cestas básicas fornecidas: **1.434**

Nº de Complementos fornecidos: **1.349**

Atividades Culturais

Internas: **12**

Externas: **6**

Número de participantes: **224**

Equipe Multidisciplinar

Atendimentos da equipe multidisciplinar: **10.931**

(Assistente Social – Assistência Espiritual – Enfermagem – Fisioterapeuta – Fonoaudióloga – Psicóloga – Psicopedagoga – Nutricionista)

Voluntários envolvidos: **45**

Acadêmicos envolvidos: **16**

L.C.S, 6 anos, de Itambacuri/MG. É acolhido na Casa Aura com sua mãe, desde 05/04/2024.



A Casa Aura acredita que um mundo melhor se constrói com ações concretas e comprometimento com o desenvolvimento sustentável. Por isso, alinhamos nossas atividades aos Objetivos de Desenvolvimento Sustentável (ODS) da ONU, reforçando nossa missão de acolher com dignidade, promover inclusão e fortalecer o impacto social.



ASSOCIAÇÃO UNIFICADA DE RECUPERAÇÃO E APOIO - AURA
 CNPJ: 02.471.590/0001-00
BALANÇO PATRIMONIAL LEVANTADO PARA O EXERCÍCIO FINDO EM 31 DE
DEZEMBRO DE 2025 E 2024
 (Valores expressos em reais)

	Nota	2.025	2.024
Ativo		13.143.910,38	13.311.632,35
Ativo Circulante		974.522,82	816.690,66
Caixa e Equivalentes de Caixa		943.048,36	796.283,32
Caixa Geral	4	1.374,45	1.823,28
Bancos Conta Movimento - Social sem Restrições	4	44,29	4,00
Bancos Conta Movimento - Social com Restrições	4	0,59	0,01
Aplicações Liquidez Imediata - Social sem Restrições	4	889.004,76	750.284,70
Aplicações Liquidez Imediata - Social com Restrições	4	52.624,27	44.171,33
Adiantamentos		31.474,46	20.407,34
Adiantamentos	5	31.474,46	20.407,34
Ativo Não Circulante		12.169.387,56	12.494.941,69
Ativo para Investimentos		7.490.000,00	7.490.000,00
Terrenos	6	3.981.310,51	3.981.310,51
Edificações	6	3.508.689,49	3.508.689,49
Ativo Imobilizado		4.679.387,56	5.004.941,69
Imóveis	7	6.150.871,26	6.150.871,26
(-) Depreciações de Imóveis	7	-1.817.357,41	-1.612.556,53
Móveis e Utensílios	7	650.124,51	645.524,51
(-) Depreciações de Móveis e Utensílios	7	-512.872,12	-468.724,39
Máquinas e Equipamentos	7	499.318,84	481.410,36
(-) Depreciações de Máquinas e Equipamentos	7	-379.342,87	-341.410,51
Veículos	7	393.907,96	393.907,96
(-) Depreciações de Veículos	7	-305.262,61	-244.080,97
Passivo e Patrimônio Líquido		13.143.910,38	13.311.632,35
Passivo Circulante		738.687,03	590.642,86
Fornecedores		151.500,67	95.284,54
Fornecedores	9	151.500,67	95.284,54
Obrigações Fiscais, Previdenciárias, Tributárias e Sociais		496.418,53	418.335,84
Obrigações e Provisões Empregatícias		411.348,73	381.982,13
Salários a pagar	10	140.502,85	131.222,96
Provisões Empregatícias	10	270.845,88	250.759,17
Obrigações Sociais - Social		85.069,80	36.353,71
INSS a Recolher	10	61.267,67	16.385,73
FGTS a Recolher	10	23.802,13	19.967,98

Obrigações Tributárias - Social		30.763,91	25.472,08
IRRF a Recolher	11	21.563,74	20.831,59
Contribuições retidas a Recolher	11	72,84	69,50
ISSQN Retido a Recolher	11	219,67	551,48
INSS retido a Recolher	11	1.738,15	0,00
Contribuição Sindical	11	7.169,51	4.019,51
Parcelamentos - Social		7.379,04	7.379,04
Parcelamentos Refis	13	7.379,04	7.379,04
Termos de Parcerias Públicas e Privadas - Com Restrições		52.624,88	44.171,36
Parceria Publica - Higiene e Saúde - 1481000269/2021	12	1,01	0,87
Parceria Publica - Atenção e Cuidado - 012023101300030000	12	7.196,35	26.787,97
Parceria Publica - Vida e Saúde - 010295142488	12	0,00	17.380,46
Parceria Publica - Transporte do Bem - 010295142488	12	45.426,94	0,00
Parceria Privada - Projeto Marchadores pela Vida	12	0,00	2,06
Parceria Privada - Projeto Balbina	12	0,58	0,00
Passivo Não Circulante		2.334.356,65	2.172.476,59
Financiamentos		2.233.689,78	2.064.430,68
Financiamentos com Pessoas Ligadas	8	2.233.689,78	2.064.430,68
Parcelamentos - Social		20.666,87	28.045,91
Parcelamentos Refis	13	20.666,87	28.045,91
Provisões Sociais		80.000,00	80.000,00
Provisão para Contingências	14	80.000,00	80.000,00
Patrimônio Líquido		10.070.866,70	10.548.512,90
Patrimônio Social		7.288.512,90	7.828.546,14
Patrimônio Social	15.a	7.288.512,90	7.828.546,14
Avaliações Patrimoniais		3.260.000,00	3.260.000,00
Avaliações Patrimoniais	15.b	3.260.000,00	3.260.000,00
Superavit/Déficits		-477.646,20	-540.033,24
Déficits do Período	15.a	-477.646,20	-540.033,24

* As notas explicativas são parte integrante das Demonstrações Contábeis

PAULO PACHECO DE
MEDEIROS
NETO:37233912653
Assinado de forma digital por
PAULO PACHECO DE MEDEIROS
NETO:37233912653
Dados: 2026.03.23 11:10:43 -03'00'

Associação Unificada de Recuperação e Apoio - AURA
Paulo Pacheco de Medeiros Neto
Presidente
CPF: 372.339.126-53

HENRIQUE SANTANA
DE REZENDE
BASTOS:0980433568
Assinado de forma digital por
HENRIQUE SANTANA DE REZENDE
BASTOS:0980433568
Dados: 2026.03.22 01:00:23 -03'00'

Henrique Santana de Rezende Bastos
Contador CRC-MG 155.105/O-0
CPF: 098.043.356-89

ASSOCIAÇÃO UNIFICADA DE RECUPERAÇÃO E APOIO - AURA
CNPJ: 02.471.590/0001-00
DEMONSTRAÇÃO DO RESULTADO DO PERÍODO PARA O EXERCÍCIO FINDO EM 31
DE DEZEMBRO DE 2025 E 2024
 (Valores expressos em reais)

	Nota	2.025	2.024
Receita Totais		5.197.291,06	4.603.183,18
Receitas Operacionais sem restrição		4.464.343,44	4.074.726,72
Doações		4.438.450,08	4.047.897,66
Doações de Pessoas Físicas	16	4.169.558,62	3.846.266,17
Doações de Pessoas Jurídicas	16	243.200,46	148.388,49
Receita do Trabalho Voluntário Doador	18	25.691,00	53.243,00
Contribuições de Associados		25.893,36	26.829,06
Contribuições de Associados	18	25.893,36	26.829,06
Receitas Operacionais com restrição		218.916,52	145.320,08
Parcerias Públicas e Privadas		218.916,52	145.320,08
Parcerias Públicas	16.1	81.620,14	96.802,63
Parcerias Privadas	16.1	137.296,38	48.517,45
Receitas Financeiras		109.128,79	119.558,61
Receitas Financeiras		109.128,79	119.558,61
Descontos Recebidos	22	0,00	48.126,12
Rendimentos de Aplicação Financeira	22	109.128,79	71.432,49
Outras Receitas		404.902,31	263.577,77
Promoções e Eventos		404.902,31	263.577,77
Bazar	20	231.956,33	181.619,93
Eventos	20	172.945,98	81.957,84
Despesas Totais		5.674.938,37	5.143.216,45
Custos e Despesas Operacionais - Social		4.167.192,18	3.708.526,10
Custos e Despesas Social		3.729.147,43	3.257.966,72
Despesas com Pessoal com Vínculo Empregatício		2.209.571,14	1.962.082,08
Salários	17	1.642.091,38	1.379.551,62
13º Salário	17	128.703,51	123.904,14
Férias	17	193.567,33	174.178,63
Encargos Sociais	17	202.896,37	148.661,58
Indenizações	17	1.010,98	21.095,34
Plano de Saúde e Seguros	17	4.710,50	15.326,39
Vale Transporte	17	20.953,74	51.622,21
PIS s/Folha	17	0,00	4.917,22
Uniformes	17	12.123,30	40.265,94
Anuidades e Mensalidades	17	103,03	504,01
Cursos e Congressos	17	3.411,00	2.055,00

Pessoa Sem Vínculo Empregatício		60.686,79	65.262,33
Valor Mão de Obra Voluntária	17	51.584,61	53.242,69
Honorários Profissionais		9.102,18	12.019,64
Despesas Diretas Sociais		1.382.897,46	1.044.607,36
Alimentação	17	448.469,27	457.224,65
Medicamentos	17	47.317,50	172.230,10
Material de Consumo	17	470.118,35	122.315,45
Transporte	17	47.263,69	36.699,79
Combustível	17	18.013,84	12.292,95
Serviços de Terceiros	17	351.714,81	243.844,42
Despesas Operacionais - Social		75.992,04	186.014,95
Água e Esgoto	17	14.056,89	7.658,80
Energia Elétrica	17	6.688,09	84.501,43
Telefones e Correios	17	3.601,66	21.403,86
Manutenção e reparos	17	46.073,70	47.956,51
Material de Limpeza e Higiene	17	1.648,95	7.011,24
Seguros	17	1.359,72	0,00
Cartórios	17	2.563,03	17.483,11
Custos e Despesas de Captação de Recursos		438.044,75	450.559,38
Despesas com Pessoal com Vínculo Empregatício		372.001,92	386.889,30
Salários	17	285.750,54	281.438,09
13º Salário	17	25.030,90	24.431,80
Férias	17	23.784,54	34.345,08
Encargos Sociais	17	23.695,67	29.313,55
Indenizações	17	8.656,63	4.159,65
Plano de Saúde e Seguros	17	550,13	3.022,10
Vale Transporte	17	4.533,51	10.179,03
Despesas Operacionais		66.042,83	63.670,08
Telefones e Correios	17	34.039,61	29.173,83
Serviços de Terceiros	17	32.003,22	34.496,25
Custos e Despesas da Administração		715.513,32	784.621,28
Despesas com Pessoal com Vínculo Empregatício		365.265,32	414.523,60
Salários	19	244.118,90	281.540,16
13º Salário	19	27.846,04	26.176,93
Férias	19	44.062,91	46.798,30
Encargos Sociais	19	43.898,27	41.407,38
Indenizações	19	1.872,93	4.456,76
Plano de Saúde e Seguros	19	1.019,15	3.237,97
Vale Transporte	19	2.447,12	10.906,10

Despesas Administrativas		348.629,48	367.136,21
Telefones e Correios	19	4.792,03	3.097,51
Seguros	19	8.736,98	7.994,76
Serviços de Terceiros Pessoa Jurídica	19	326.815,62	289.739,31
Cursos e Congressos	19	0,00	10.233,00
Impressos e Materiais de Escritório	19	1.191,94	42.185,01
Despesas Legais e Judiciais	19	0,00	16,55
Outras	19	7.092,91	13.870,07
Despesas com Impostos e Taxas		1.618,52	2.961,47
Impostos e Taxas	19	1.618,52	2.961,47
Custos e Despesas com Restrições		218.916,52	145.320,08
Parcerias com Entidade Publicas		81.620,14	96.802,63
Parceria Publica - Higiene e Saúde - 1481000269/2021	19	0,00	0,05
Parceria Publica - Atenção e Cuidado - 012023101300030000	19	31.162,81	41.181,81
Parceria Publica - Vida e Saúde - 010295142488	19	44.267,30	33.217,93
Parceria Publica - Transporte do Bem - 010295142488	19	6.190,03	22.402,84
Parcerias com Entidade Privadas		137.296,38	48.517,45
Parceria Privada - Projeto Marchadores pela Vida	19	65.997,53	48.517,45
Parceria Privada - Projeto Balbina	19	71.298,85	0,00
Outras Despesas Operacionais		348.063,61	349.741,93
Depreciações	20	348.063,61	347.344,56
Outros Gastos Administrativos	20	0,00	2.397,37
Despesas Financeiras		225.252,74	155.007,06
Variações Monetárias	22	7.346,74	6.480,00
Juros sobre Empréstimos	22	169.259,10	135.635,12
Tarifas Bancárias	22	14.607,29	12.891,94
Custos de Emissões de Boletos	22	34.039,61	0,00

* As notas explicativas são parte integrante das Demonstrações Contábeis

PAULO PACHECO DE MEDEIROS
NETO:37233912653

Assinado de forma digital por
PAULO PACHECO DE MEDEIROS
NETO:37233912653
Dados: 2026.03.23 11:11:22 -03'00'

Associação Unificada de Recuperação e Apoio - AURA
Paulo Pacheco de Medeiros Neto
Presidente
CPF: 372.339.126-53

HENRIQUE SANTANA DE REZENDE
BASTOS:09804335689

Assinado de forma digital por
HENRIQUE SANTANA DE REZENDE BASTOS:09804335689
Dados: 2026.03.22 01:00:44 -03'00'

Henrique Santana de Rezende Bastos
Contador CRC-MG 155.105/O-0
CPF: 098.043.356-89

ASSOCIAÇÃO UNIFICADA DE RECUPERAÇÃO E APOIO - AURA
CNPJ: 02.471.590/0001-00
DEMONSTRAÇÃO DAS MUTAÇÕES DO PATRIMÔNIO LÍQUIDO PARA O EXERCÍCIO
FINDO EM 31 DE DEZEMBRO DE 2025 E 2024
(Valores expressos em reais)

	Patrimônio social	Ajustes de avaliações patrimoniais	Déficit acumulado	Total
SALDOS EM 31 DE DEZEMBRO DE 2023	8.127.439	3.260.000	(298.893)	11.088.546
Redução do patrimônio social	(298.893)	-	298.893	-
Déficit do exercício		-	(540.033)	(540.033)
SALDOS EM 31 DE DEZEMBRO DE 2024	7.828.546	3.260.000	(540.033)	10.548.513
Redução do patrimônio social	(540.033)	-	540.033	-
Déficit do exercício		-	(477.647)	(477.647)
SALDOS EM 31 DE DEZEMBRO DE 2025	7.288.513	3.260.000	(477.647)	10.070.866

* As notas explicativas são parte integrante das Demonstrações Contábeis

PAULO PACHECO DE MEDEIROS
 NETO:37233912653

Assinado de forma digital por PAULO PACHECO DE MEDEIROS NETO:37233912653
 Data: 2026.03.23 11:11:41 -03'00'

Associação Unificada de Recuperação e Apoio - AURA
 Paulo Pacheco de Medeiros Neto
 Presidente
 CPF: 372.339.126-53

HENRIQUE SANTANA DE REZENDE BASTOS:09804335689

Assinado de forma digital por HENRIQUE SANTANA DE REZENDE BASTOS:09804335689
 Data: 2026.03.22 01:00:57 -03'00'

Henrique Santana de Rezende Bastos
 Contador CRC-MG 155.105/O-0
 CPF: 098.043.356-89

ASSOCIAÇÃO UNIFICADA DE RECUPERAÇÃO E APOIO - AURA
CNPJ: 02.471.590/0001-00
DEMONSTRAÇÃO DO FLUXOS DE CAIXA PARA O EXERCÍCIO FINDO EM 31 DE
DEZEMBRO DE 2025 E 2024
Método Indireto
(Valores expressos em reais)

	Nota Explicativa	31/12/2025	31/12/2024
FLUXO DE CAIXA DAS ATIVIDADES OPERACIONAIS			
Déficit do exercício	15.c	(477.647)	(540.033)
Depreciação e amortização	7	348.063	347.345
Provisão de juros sobre empréstimos	8	169.259	135.635
Resultado ajustado		<u>39.675</u>	<u>(67.053)</u>
Variação nos ativos e passivos operacionais			
Adiantamento a fornecedores	5	(11.067)	5.696
Fornecedores	9	56.216	27.866
Impostos a recolher	11	5.293	2.399
Salários e obrigações sociais	10	78.083	11.745
Parcelamentos	13	(7.379)	(7.379)
Parcerias Públicas e Privadas	12	8.454	(49.126)
		<u>129.598</u>	<u>(8.799)</u>
Caixa líquido gerado (consumido) pelas atividades operacionais		<u>169.273</u>	<u>(65.852)</u>
FLUXO DE CAIXA DAS ATIVIDADES DE INVESTIMENTO			
Adições de ativos imobilizados		<u>(22.508)</u>	-
Caixa líquido gerado (consumido) pelas atividades de investimento		<u>(22.508)</u>	-
FLUXO DE CAIXA DAS ATIVIDADES DE FINANCIAMENTO			
Pagto empréstimos com pessoas ligadas	8	-	(132.180)
Caixa líquido gerado (consumido) pelas atividades de financiamento		-	<u>(132.180)</u>
AUMENTO (REDUÇÃO) DE CAIXA E EQUIVALENTES DE CAIXA			
		<u>146.765</u>	<u>(198.032)</u>
Caixa e equivalentes de caixa no início do exercício			
	4	796.283	994.315
Caixa e equivalentes de caixa no final do exercício			
	4	943.048	796.283
Aumento (Redução) no caixa e equivalentes			
		<u>146.765</u>	<u>(198.032)</u>

* As notas explicativas são parte integrante das Demonstrações Contábeis

PAULO PACHECO DE
MEDEIROS
NETO:37233912653

Assinado de forma digital por PAULO
PACHECO DE MEDEIROS NETO:37233912653
Data: 2026.03.23 11:24:41 -03'00'

Associação Unificada de Recuperação e Apoio - AURA
Paulo Pacheco de Medeiros Neto
Presidente
CPF: 372.339.126-53

HENRIQUE SANTANA
DE REZENDE
BASTOS:09804335689

Assinado de forma digital por
HENRIQUE SANTANA DE
REZENDE BASTOS:09804335689
Data: 2026.03.22 01:01:11
-03'00'

Henrique Santana de Rezende Bastos
Contador CRC-MG 155.105/O-0
CPF: 098.043.356-89

ASSOCIAÇÃO UNIFICADA DE RECUPERAÇÃO E APOIO - AURA
NOTAS EXPLICATIVAS ÀS DEMONSTRAÇÕES FINANCEIRAS
REFERENTES AOS EXERCÍCIOS FINDOS EM 31 DE DEZEMBRO DE 2025 E 2024

(Valores expressos em reais, exceto quando indicado de outra forma)

1. CONTEXTO OPERACIONAL

A Associação Unificada de Recuperação e Apoio – AURA (“Associação”) é uma organização não governamental sem fins lucrativos, criada no ano de 1998 e qualificada como entidade com título de utilidade pública em âmbito municipal, estadual e federal. A Associação possui registro e certificado de entidade beneficente de assistência social (CEBAS e CNEAS) emitidos pelo Conselho Nacional de Assistência Social – CNAS. A Associação tem como objetivo realizar um trabalho de ação social prestando serviço de Acolhimento Institucional a crianças e adolescentes portadores de câncer, doenças hematológicas e transplantados e seus familiares, acolhendo-os 24 horas, prestando-lhes todo o serviço de suporte terapêutico.

A Instituição trabalha no alcance dos direitos sociais e na garantia do direito constitucional à saúde, educação, cultura e lazer da criança do adolescente proveniente de famílias em vulnerabilidade, para que este tenha condições de igualdade ao tratamento médico digno, sem restrições e demoras, além do direito ao acesso e usufruto de suas famílias às políticas socioassistenciais para alcance da emancipação e cidadania. A finalidade primordial da Casa de Apoio AURA está em amparar essas famílias trazendo condições de acesso e meios para de garantir a continuidade do tratamento fora do domicílio de origem.

Além da hospedagem e alimentação, traslados casa / hospital / Casa de Apoio AURA, os acolhidos contam com apoio interdisciplinar especializado que inclui a atenção e os serviços de profissionais de Enfermagem, Fisioterapia, Nutrição, Psicologia, Psicopedagogia e Serviço Social.

Na realização de seus projetos mantém parcerias com governos municipais, empresas privadas e com a sociedade civil organizada através de doações, com discriminação de cada projeto e seus objetos conforme nota explicativa 12.

A Associação Unificada de Recuperação e Apoio – AURA obteve deferimento da renovação de seu Certificado de Instituição Beneficente de Assistência Social, publicado no Diário Oficial da União em 25 de maio de 2022 Portaria nº 49/2022 processo 235874.0137338/2021, com vigência de 24 de janeiro de 2022 a 31 de dezembro de 2026.

2. APRESENTAÇÃO E ELABORAÇÃO DAS DEMONSTRAÇÕES FINANCEIRAS

2.1 DECLARAÇÃO DE CONFORMIDADE

As demonstrações financeiras são elaboradas de acordo com os princípios e normas contábeis emanados do conselho Federal de Contabilidade ITG 2002/2012 – entidades sem finalidade de lucros, aprovadas pela Resolução CFC 1.409/2012 e práticas contábeis adotadas no Brasil para pequenas e médias empresas – Pronunciamento Técnico CPC PME (R1) – “Contabilidade para Pequenas e Médias Empresas”.

2.2 USO DE ESTIMATIVAS E JULGAMENTOS

As demonstrações financeiras foram elaboradas de acordo com diversas bases de avaliação utilizadas nas estimativas contábeis. As estimativas contábeis envolvidas na preparação das demonstrações financeiras foram baseadas em fatores objetivos e subjetivos, com base no julgamento da Administração para determinação do valor adequado a ser registrado nas demonstrações financeiras. Itens significativos sujeitos a essas estimativas e premissas incluem a seleção de vidas úteis do ativo imobilizado e de sua recuperabilidade nas operações, avaliação dos ativos financeiros pelo valor justo e pelo método de ajuste a valor presente, assim como análise dos demais riscos para determinação de outras provisões, inclusive para contingências.

A liquidação das transações envolvendo essas estimativas poderá resultar em valores significativamente divergentes dos registrados nas demonstrações financeiras, devido ao tratamento probabilístico inerente ao processo de estimativa. A Entidade revisa suas estimativas e premissas periodicamente, num período não superior a um ano.

2.3 MOEDA FUNCIONAL E MOEDA DE APRESENTAÇÃO

As demonstrações financeiras são apresentadas em Real, moeda funcional definida pela administração da Entidade. Todas as informações financeiras foram arredondadas na casa dos centavos, exceto quando indicado de outra forma.

3. PRINCIPAIS PRÁTICAS CONTÁBEIS

a. Caixa e equivalentes de caixa

Os equivalentes de caixa são mantidos com a finalidade de atender a compromissos de caixa de curto prazo, e não para investimento ou outros fins. A Entidade considera equivalentes de caixa as aplicações financeiras que sejam de conversibilidade imediata em um montante conhecido de caixa e que são sujeitas a um insignificante risco de mudança de valor. Por conseguinte, um investimento, normalmente, se qualifica como equivalente de caixa quando tem vencimento de curto prazo, por exemplo, três meses ou menos, a contar da data da contratação. Os riscos de mercado envolvendo essas aplicações são insignificantes.

b. Demais ativos circulantes e não circulantes

Apresentados aos valores de custo ou realização, dos dois o menor, incluindo, quando aplicável, os rendimentos e as variações monetárias auferidas.

c. Propriedade para Investimento

A propriedade para investimento é mantida para valorização e são mensuradas ao valor justo.

O valor justo da propriedade para investimento, foi apurado por meio de Laudo de Avaliação por perito independente, com base nas avaliações de mercado.

A propriedade para investimento é baixada após a alienação ou quando esta é permanentemente retirada de uso e não há benefícios econômicos futuros resultantes da alienação, quando aplicável. Qualquer ganho ou perda resultante da baixa do imóvel é reconhecido no resultado do exercício em que o imóvel é baixado.

d. Imobilizado

O ativo imobilizado está demonstrado pelo custo de aquisição e/ou construção, deduzido da depreciação acumulada e perdas ao valor recuperável (*impairment*), se houver. A depreciação de bens do imobilizado é calculada pelo método linear que leva em consideração a vida útil-econômica

desses bens. Custos subsequentes são incorporados ao valor residual do imobilizado ou reconhecidos como item específico, conforme apropriado, somente se os benefícios econômicos futuros associados a esses itens forem prováveis e os valores puderem ser mensurados de forma confiável. O saldo residual do item substituído é baixado. Demais reparos e manutenções são reconhecidos diretamente no resultado do exercício quando incorridos. O valor residual e a vida útil econômica estimada dos bens são revisados e ajustados, se necessário, na data de encerramento de cada exercício.

e. Empréstimos

São reconhecidos inicialmente pelo valor justo, no reconhecimento dos recursos. Em seguida passam a ser mensurados pelo custo amortizado, isto é, acrescidos de variação monetária e dos respectivos encargos financeiros até as datas dos balanços, conforme os termos definidos contratualmente, utilizando o método de juros efetivos.

f. Provisões

Uma provisão é constituída, em função de evento passado, se houver uma obrigação legal ou construtiva que possa ser estimada de maneira confiável, e é provável que um recurso econômico seja exigido para liquidar a obrigação.

g. Demais passivos circulantes e não circulantes

São demonstrados pelos valores conhecidos ou exigíveis, acrescidos, quando aplicável, dos respectivos encargos e variações monetárias incorridas de acordo com os contratos vigentes.

h. Isenções, Subvenções e Renúncia Fiscal

Por possuir a CEBAS – Certificação de Entidade Beneficente de Assistência Social – CEBAS, são contabilizadas nessa conta de receita específica, as isenções das contribuições previdenciárias incidentes sobre salários e remunerações, equivalente a 25,50% sendo 20% das contribuições patronais, 1% do SAT/RAT 4,5% às Outras Entidades (Sistema S) e 1% do PIS.

i. Resultado

As receitas e as despesas são registradas conforme o período de competência. Uma receita não é reconhecida se há uma incerteza significativa na sua realização.

4. CAIXA E EQUIVALENTES DE CAIXA

Os saldos de caixa e equivalentes de caixa são como segue:

	31/12/2025	31/12/2024
Caixa	1.374	1.823
Bancos sem restrições (a)	44	4
Bancos com restrições (b)	1	-
Aplicações financeiras s/restrições (c)	889.005	750.285
Aplicações financeiras c/restrições (c)	52.624	44.171
	943.048	796.283

- a) Contas sem restrições representam os valores das atividades da instituição
- b) Contas com restrições são os valores e movimentos dos convênios e fomentos firmados pela instituição.
- c) As aplicações financeiras são consideradas como equivalente de caixa por serem de liquidez imediata e não apresentam risco de perda de valor significativo no momento de seu resgate, a média de rentabilidade das aplicações financeiras é de 11,59% a.a.

5. ADIANTAMENTOS

Os saldos de adiantamentos referem-se basicamente aos adiantamentos de férias que são montantes pagos de forma antecipada, essencialmente, a funcionários envolvidos nas atividades da Entidade.

A posição dos adiantamentos em 31 de dezembro de 2025 e 2024 estavam assim representados:

	<u>31/12/2025</u>	<u>31/12/2024</u>
Adiantamentos a funcionários	31.474	20.407
	<u>31.474</u>	<u>20.407</u>

6. PROPRIEDADES PARA INVESTIMENTO

A administração da Entidade mantém este imóvel para auferir aluguel ou para valorização do capital, ou ambos. O saldo referente a esta propriedade para investimento é mensurado ao valor justo apurado por meio de Laudo de Avaliação elaborado por especialistas. Para o exercício de 2025 os especialistas realizaram revisão e foi identificado que não houve variação da avaliação realizada anteriormente.

	<u>31/12/2025</u>	<u>31/12/2024</u>
Terreno Gleba 04 - A1	1.445.670	1.445.670
Terreno Gleba 04 - A2	2.535.641	2.535.641
Edificações	3.508.689	3.508.689
	<u>7.490.000</u>	<u>7.490.000</u>

7. IMOBILIZADO

O ativo imobilizado em 31 de dezembro de 2025 é composto por bens que contribuem para a realização do objeto social da Entidade e está demonstrado como segue:

Descrição	Taxa de Depreciação	Saldo em 31/12/2024	Baixas	Adições	Saldo em 31/12/2025
Móveis e Utensílios	10% a.a.	645.524	-	4.600	650.124
Veículos	20% a.a.	393.908	-	-	393.908
Computadores e periféricos	20% a.a.	123.820	-	-	123.820
Máquinas e equipamentos	20% a.a.	357.590	-	17.908	375.498
Edificações	25% a.a.	5.120.024	-	-	5.120.024
Terrenos	0% a.a.	1.025.000	-	-	1.025.000
Outras Imobilizações	10% a.a.	5.848	-	-	5.848
		7.671.714	-	22.508	7.694.222
(-) Deprec. Móveis e Utensílios		(468.724)	-	(44.148)	(512.872)
(-) Deprec. Veículos		(244.081)	-	(61.182)	(305.262)
(-) Deprec. Computadores		(123.820)	-	-	(123.820)
(-) Deprec. Máquinas e equipamentos		(217.591)	-	(37.932)	(255.524)
(-) Deprec. Outras Imobilizações		(5.848)	-	-	(5.848)
(-) Deprec. Edificações		(1.606.708)	-	(204.801)	(1.811.509)
		(2.319.427)	-	(348.063)	(3.014.834)
		5.352.286	-	(325.554)	4.679.388

Descrição	Taxa de Depreciação	Saldo em 31/12/2023	Baixas	Adições	Saldo em 31/12/2024
Móveis e Utensílios	10% a.a.	645.524	-	-	645.524
Veículos	20% a.a.	393.908	-	-	393.908
Computadores e periféricos	20% a.a.	123.820	-	-	123.820
Máquinas e equipamentos	20% a.a.	357.590	-	-	357.590
Edificações	25% a.a.	5.120.024	-	-	5.120.024
Terrenos	0% a.a.	1.025.000	-	-	1.025.000
Outras Imobilizações	10% a.a.	5.848	-	-	5.848
		7.671.714	-	-	7.671.714
(-) Deprec. Móveis e Utensílios		(424.610)	-	(44.114)	(468.724)
(-) Deprec. Veículos		(182.899)	-	(61.182)	(244.081)
(-) Deprec. Computadores		(123.820)	-	-	(123.820)
(-) Deprec. Máquinas e equipamentos		(180.343)	-	(37.249)	(217.591)
(-) Deprec. Outras Imobilizações		(5.848)	-	-	(5.848)
(-) Deprec. Edificações		(1.401.908)	-	(204.801)	(1.606.708)
		(1.980.272)	-	(347.345)	(2.666.772)
		5.596.111	-	(347.345)	5.004.942

8. FINANCIAMENTOS COM PESSOAS LIGADAS

	31/12/2025	31/12/2024
Empréstimos com pessoas ligadas	2.233.690	2.064.431
	2.233.690	2.064.431
Passivo Não Circulante (a)	2.233.690	2.064.431

(a) O total apresentado no passivo não circulante refere-se à captação de recursos de empréstimos junto a parte ligada José Gustavo de Mattos Gatti. Estes empréstimos são atualizados pela variação de indicadores equivalentes à rentabilidade da poupança do período, que estão vinculadas ao Termo de Garantia de Pagamento referente ao terreno de propriedade da Entidade: Gleba 04 – A1, medindo 20.467,00m² localizado em Juatuba-MG, conforme aprovação em Assembleia Geral Extraordinária realizada no dia 28 de outubro de 2019.

Não há previsão para início do pagamento do referido empréstimo, por isso está registrado integralmente no passivo não circulante.

A movimentação sumária dos empréstimos com pessoas ligadas está demonstrada a seguir:

Saldos em 31 de dezembro de 2023	2.060.976
Capitação de empréstimos	-
Amortização e pagamentos	(132.180)
Juros provisionados	135.635
Saldos em 31 de dezembro de 2024	2.064.431
Capitação de empréstimos	-
Amortização e pagamentos	-
Juros provisionados	169.259
Saldos em 31 de dezembro de 2025	2.233.690

9. FORNECEDORES

As obrigações com fornecedores são decorrentes basicamente do fornecimento de serviços necessários às atividades da Entidade.

	<u>31/12/2025</u>	<u>31/12/2024</u>
Fornecedores de serviços administrativos	45.478	60.733
Fornecedores de serviços publicitários	1.344	1.344
Fornecedores de serviços e consumo da atividade	104.679	33.208
	<u>151.501</u>	<u>95.285</u>

10. SALÁRIOS E ENCARGOS SOCIAIS

Os saldos de obrigações trabalhistas estão assim representados:

	<u>31/12/2025</u>	<u>31/12/2024</u>
Salários a pagar	140.503	131.223
Provisões para férias e 13º salário	270.846	250.759
Encargos sobre a folha de pagamento	85.070	36.354
	<u>496.419</u>	<u>418.336</u>

11. IMPOSTOS A RECOLHER

Essas obrigações referem-se basicamente às retenções tributárias de serviços prestados à Entidade e podem ser assim resumidas:

	31/12/2025	31/12/2024
IRRF	21.549	20.832
ISS	220	551
Outros tributos	8.995	4.089
	30.764	25.472

12. CONVÊNIOS

Essas obrigações referem-se basicamente aos recursos de terceiros recebidos pela Entidade para a realização de parcerias públicas e privadas e podem ser assim resumidas:

	31/12/2025	31/12/2024
Parceria Pública Higiene e Saúde (a)	1	1
Parceria Pública Atenção e Cuidado (b)	7.196	26.788
Parceria Pública Vida e Saúde (c)	-	17.380
Parceria Pública Transporte do Bem (d)	45.427	17.380
	52.624	61.550
Parceria Privada Marchadores (e)	-	2
Parceria Privada Balbina (f)	1	-
	-	2

- a) Parceria Pública Higiene e Saúde publicado em 25 de junho de 2021 através do instrumento jurídico 1481000269/2021. Esse projeto tem como objetivo a aquisição de Cama/Mesa/Banho, Combustíveis, Equipamentos, Ferramentas e Utensílios visando a melhoria no atendimento e serviços prestados pela entidade, o projeto teve seu último lançamento com despesa em 16/06/2023, mas a conta ainda não foi encerrada.
- b) Parceria Pública Atenção e Cuidado publicado em 26 de maio de 2023 através do instrumento jurídico 012023101300030000. Esse projeto tem como objetivo prognóstico de tratamento hematológico e transplantado, esses saldos têm a sua contrapartida no ativo registrado na conta corrente/aplicação financeira 4291-0 da Caixa Econômica Federal, conta destinada especificamente para esse fomento.
- c) Parceria Pública Vida e Saúde publicado em 13 de outubro de 2024 através do instrumento jurídico 010295142488. Esse projeto tem como objetivo compra de enxoval para a utilização dos acolhidos e suas famílias, esses saldos têm a sua contrapartida no ativo registrado na conta

corrente/aplicação financeira 579379025-6 da Caixa Econômica Federal, conta destinada especificamente para esse fomento.

- d) Parceria Pública Transporte do Bem publicado em 13 de outubro de 2024 através do instrumento jurídico 010295142488. Esse projeto tem como objetivo promover e ampliar o acesso da saúde e da assistência social ao público de crianças e adolescentes (de 0 a 18 anos) em situação de vulnerabilidade social acolhidos na Casa Aura durante o tratamento de doenças raras (câncer, doenças hematológicas e transplante de órgãos) para alcance do bem estar, autonomia, desenvolvimento físico e social. Esses saldos têm a sua contrapartida no ativo registrado na conta corrente/aplicação financeira 579379024-8 da Caixa Econômica Federal, conta destinada especificamente para esse fomento.
- e) Parceria Privada Projeto Marchadores pela Vida, firmada em 12 de janeiro de 2021 através do Instrumento Particular de Doação. Esse projeto refere-se à aquisição de alimentos nutritivos e saudáveis. Os valores devidos a essa parceria estão na conta 69.881-4 do Banco do Brasil S/A com destino específico para este termo de parceria, ainda está em andamento.
- f) Parceria Privada Balbina, firmada em 12 de janeiro de 2021 através do Instrumento Particular de Doação. Esse projeto refere-se à Melhorar a infraestrutura e a ambiência da brinquedoteca com a revitalização do piso emborrachado e fechamento do espaço com tela, aquisição de bancos e brinquedos, renovar os enxovais de cama e banho, promovendo higiene e bem-estar, renovar utensílios e equipamentos de cozinha, aprimorar o ambiente de refeições com aquisição de equipamentos adequados para o refeitório, aquisição de esteira para a área da fisioterapia. Os valores devidos a essa parceria estão na conta 1.817-1 do Banco Bradesco S/A com destino específico para este termo de parceria, ainda está em andamento.

13. PARCELAMENTOS

Os saldos dos parcelamentos estão compostos conforme demonstramos a seguir:

	31/12/2025	31/12/2024
Parcelamento Refis cod 4737 (a)	28.046	35.425
	<u>28.046</u>	<u>35.425</u>
Passivo Circulante	7.379	7.379
Passivo Não Circulante	20.667	28.046
	<u>28.046</u>	<u>35.425</u>

- a) Parcelamento realizado em 25/08/2014 junto à Receita Federal referente à Receita dívida Ativa com PIS, IRRF pessoa física e jurídica. Consolidado em 14/09/2015 em 180 parcelas, restando 47 parcelas a serem liquidadas, sendo as mesmas atualizadas pela SELIC.

14. PROVISÃO PARA CONTINGÊNCIAS

A Entidade possui provisão para contingências no montante de R\$80.000 (R\$ 80.000 em 2024) referente a discussões de natureza civil conforme apresentado abaixo:

- a) O Convênio 558/2010 foi firmado com a Secretaria da Saúde do Estado de Minas Gerais – SES para construção de um prédio de 12 andares, no valor de R\$2.000.000, na localização da Casa Aura. O referido convênio foi firmado em junho de 2010 e teve o prazo de 01 ano. A prestação de contas apresentada no exercício de 2016 pela Entidade, vem sendo analisada pela Secretaria que está solicitando informações adicionais para ser complementada. A administração realizou estudo interno e estimou que poderá ter que devolver recursos para o Estado em montante não superior a 4% do valor recebido, motivo pelo qual optou-se pela provisão para fazer face às estimativas internas no montante de R\$ 80.000.

15. PATRIMÔNIO LÍQUIDO

a) Patrimônio Social

Os resultados dos períodos são mantidos na rubrica "Déficit do exercício", enquanto não aprovados pela Assembleia Deliberativa e, após a sua aprovação, são transferidos para a conta de Patrimônio Social.

O patrimônio social da Entidade em 31 de dezembro de 2025, no montante de R\$ 7.288.513 (em 31 de dezembro de 2024, no montante de R\$ 7.828.546), representa o montante inicial aportado para início das atividades da Entidade, sendo aumentado ou reduzido anualmente em função do superávit ou déficit apurado.

Nos exercícios findos em 31 de dezembro de 2025 e 2024, os resultados apurados foram, respectivamente, déficit de R\$ 477.647 e déficit de R\$ 540.033.

b) Ajuste de Avaliação Patrimonial

Essa rubrica representa a contrapartida do aumento dos imóveis destinados a venda decorrente da atualização pelo valor justo do terreno e edificação.

16. RECEITA OPERACIONAL LÍQUIDA SEM RESTRIÇÃO

A Entidade realiza captação de recursos essencialmente através de doações sem finalidade específica de pessoas físicas e jurídicas. Estas doações são obtidas através das atividades de telemarketing, doações por meio de contas de energia, telefone, convênios e depósitos bancários realizados diretamente em contas bancárias da Associação.

Os saldos recebidos a título de doação, e que compõem a receita operacional da Associação em 2025 e 2024, são apresentados a seguir:

	31/12/2025	31/12/2024
Contribuição de Associados	25.893	26.829
Doações de Pessoas Físicas	4.169.559	3.846.266
Doações de Pessoas Jurídica	243.200	148.389
Receitas do Trabalho Voluntário Doador	25.691	53.243
	4.464.343	4.074.727

16.1. RECEITA OPERACIONAL LÍQUIDA COM RESTRIÇÃO

Apresentamos os valores a abaixo, os recebimentos das parcerias firmadas com a instituição:

	<u>31/12/2025</u>	<u>31/12/2024</u>
Parcerias Públicas e Privadas	218.917	145.320
	<u>218.917</u>	<u>145.320</u>

17. CUSTOS DAS OPERAÇÕES

Apresentamos a seguir a composição dos custos por natureza:

	<u>31/12/2025</u>	<u>31/12/2024</u>
Casa de Apoio - Gastos com Pessoal	2.209.571	1.962.082
Casa de Apoio - Despesas operacionais	1.519.576	1.330.381
Capitação de Recursos - Gastos com Pessoal	372.002	386.889
Capitação de Recursos - Despesas operacionais	66.043	29.174
	<u>4.167.192</u>	<u>3.708.526</u>

18. RECEITA DO TRABALHO VOLUNTÁRIO DOADO

Para atender os requisitos da legislação pertinente, os valores relativos aos trabalhos voluntários realizados para a Entidade, como se devidas fossem, durante o exercício de 2025, são registrados e estão assim demonstrados:

	Quantidade	<u>R\$</u>	<u>R\$</u>
		<u>31/12/2025</u>	<u>31/12/2024</u>
Associados	04	25.893	26.829
Voluntários	21	25.960	26.414
Total	25	<u>51.853</u>	<u>53.243</u>

Acima especificamos os voluntários que colaboraram com a Associação Unificada de Recuperação e Apoio relativo ao exercício de 2025 e 2024, em conformidade com a legislação em vigor, Lei 9.608/98.

A Casa de Apoio não remunera seus membros Efetivos, Temporários ou Aspirantes, sejam eles componentes dos órgãos Capítulo Regional, Conselho Superior, Diretoria Executiva ou Comunidade

Religiosa, direta ou indiretamente, por qualquer forma ou título, conforme disposições estatutárias e legislação em vigor.

Os voluntários estão em diversas áreas da instituição sendo elas, Vendedor, que auxilia no Bazar Beneficente da instituição, Artesã, participa das gincanas e atividades com os acolhidos, Massoterapeuta, ajuda no relaxamento das acolhidos, Brinquedista (Recreador), participa das atividades dos acolhidos, gincanas e brincadeiras, Fotografo, Recepcionista, além dos próprios membros do conselho que não recebem remuneração alguma.

19. DESPESAS GERAIS E ADMINISTRATIVAS

As despesas gerais e administrativas estão demonstradas da seguinte forma:

	31/12/2025	31/12/2024
Despesas - Administração Gastos com Pessoal	365.265	414.524
Despesas - Administração Despesas Operacionais	348.629	367.136
Despesas - Taxas, Impostos e Contribuições	1.619	2.961
	715.513	784.621
Parcerias com entidade publicas	81.620	96.803
Parcerias com entidade privadas	137.296	48.517
	218.917	145.320

20. OUTRAS RECEITAS E DESPESAS OPERACIONAIS

Este grupo representa as receitas e despesas que não se enquadram nas atividades principais da entidade:

	31/12/2025	31/12/2024
Bazar	231.956	181.620
Eventos	172.946	81.958
	404.902	263.578
Depreciações	(348.063)	(347.345)
Outros gastos administrativos	-	(2.397)
	(348.063)	(349.742)
Total outras receitas e despesas operacionais	56.839	(86.164)

21. ISENÇÃO USUFRUIDA

Para atender os requisitos da legislação pertinente, os valores relativos às isenções previdenciárias usufruídas, como se devidas fossem, durante o exercício de 2025, sendo estes valores registrados e controlados em cotas de resultado estão assim demonstrados:

	31/12/2025	31/12/2024
Imunidade INSS - Cota Patronal	487.007	455.937
Imunidade INSS - Terceiros	141.074	132.222
Imunidade INSS - Rat	36.526	34.195
	664.607	622.355
Imunidade IRPJ	304.068	294.974
Imunidade CSLL	118.105	114.831
Imunidade PIS	26.656	25.917
Imunidade COFINS	123.026	119.615
	571.854	555.336

22. RESULTADO FINANCEIRO

Resultado da atividade financeira é obtido pela diferença entre as receitas financeiras e o pagamento de taxas, variações e juros aos financiamentos de terceiros:

	31/12/2024	31/12/2024
Variações monetárias passivas	(7.347)	(6.480)
Juros sobre empréstimos	(169.259)	(135.635)
Tarifas Bancárias	(14.607)	(12.892)
Custos de emissão de boletos	(34.040)	-
Despesas Financeiras	(225.253)	(155.007)
Descontos recebidos	-	48.126
Renda de aplicações financeiras	109.129	71.432
Receitas Financeiras	109.129	119.558
Resultado financeiro líquido	(116.124)	(35.449)

- a) Despesas financeira são representadas pelos gastos relacionados aos juros de financiamentos, tarifas e taxas bancárias e diferenças nas atualizações dos parcelamentos junto a Receita Federal. Custo de emissão de boletos foi considerado para o ano de 2025 como custo operacional da entidade, com a finalidade de arrecadação das doações.

23. INSTRUMENTOS FINANCEIROS

Em 31 de dezembro de 2025, a Entidade possuía instrumentos financeiros representados substancialmente, por caixa e bancos, aplicações financeiras, contas a pagar e empréstimos. Os valores desses instrumentos reconhecidos no balanço patrimonial findo naquela data aproximam-se do valor de mercado, estão registrados e mantidos nas demonstrações financeiras pelo valor nominal dos títulos conhecidos ou calculáveis e, quando aplicável, das variações dos juros atualizados até a data do balanço.

24. SEGUROS – NÃO AUDITADO

A Entidade adota a política de contratar cobertura de seguros para os bens sujeitos a riscos por montantes considerados suficientes para cobrir eventuais sinistros, considerando a natureza de sua atividade. As premissas de risco adotadas, dada a sua natureza, não fazem parte do escopo de uma auditoria das demonstrações financeiras, conseqüentemente não foram analisadas pelos nossos auditores independentes.

25. EVENTOS SUBSEQUENTES

Até a data de aprovação das demonstrações financeiras não foi observado eventos subsequentes relevantes.

PAULO PACHECO DE
MEDEIROS
NETO:37233912653

Assinado de forma digital por
PAULO PACHECO DE MEDEIROS
NETO:37233912653
Dados: 2026.03.23 11:12:36 -03'00'

Associação Unificada de Recuperação e Apoio - AURA
Paulo Pacheco de Medeiros Neto
Presidente
CPF: 372.339.126-53

HENRIQUE SANTANA
DE REZENDE
BASTOS:0980433568
9

Assinado de forma digital por
HENRIQUE SANTANA DE
REZENDE
BASTOS:09804335689
Dados: 2026.03.22 01:01:31
-03'00'

Henrique Santana de Rezende Bastos
Contador CRC-MG 155.105/O-0
CPF: 098.043.356-89

Empresas parceiras



DOE PELO PIX OU CARTÃO DE CRÉDITO

Acesse: aura.org.br/doe e escolha a melhor forma de doar.

SEJA UM DOADOR MENSAL

Ligue ou envie um WhatsApp: **(31) 3236-5900** ou diretamente pelo e-mail: casaaura@aura.org.br

ACESSE O NOSSO SITE

www.aura.org.br

SIGA A AURA NAS REDES SOCIAIS

[@casadeapoioaura](https://www.instagram.com/casadeapoioaura)

ANIVERSÁRIO SOLIDÁRIO

Transforme seu presente em doação.

Ligue ou envie um WhatsApp: **(31) 3236-5908**

DESTINE O SEU IMPOSTO DE RENDA

Pessoas físicas, que fazem declaração completa podem destinar até 3%. Pessoas jurídicas, que fazem declaração pelo lucro real, podem destinar até 1%.

TROCO SOLIDÁRIO

Sua doação também pode ser feita no Supermercado BH do Vila da Serra, Mem de Sá, Andradas, BH 400 ou Supermercados ABC do Horto e Barreiro por meio do troco solidário.

UM ANO DE IMPACTO E ACOLHIMENTO

Encerramos mais um ciclo com a certeza de que cada passo dado em 2025 foi impulsionado pelo compromisso, pelo acolhimento e pela solidariedade. A Casa Aura segue sendo um refúgio para tantas famílias que, longe de casa, encontram aqui um ambiente de cuidado, respeito e apoio durante o tratamento de seus filhos.

ALÉM DA HOSPEDAGEM, UM ACOLHIMENTO COMPLETO

Este ano, reforçamos nossa missão de proporcionar um espaço que vai além da hospedagem. Cada atendimento, cada sorriso e cada história que passa por nossa casa são testemunhos vivos da importância de um trabalho feito com amor e dedicação.

RESULTADOS QUE FALAM POR SI

Os números e resultados apresentados neste relatório não são apenas estatísticas; são vidas impactadas, caminhos transformados e laços fortalecidos.

NOSSO AGRADECIMENTO ESPECIAL

Nada disso seria possível sem o apoio de nossos parceiros, doadores, voluntários e colaboradores, que compartilham conosco o propósito de oferecer acolhimento com dignidade. A confiança depositada em nossa instituição nos motiva a seguir em frente, buscando sempre aprimorar nossos serviços e expandir nosso impacto.

PROFISSIONAIS QUE FIZERAM A DIFERENÇA

Expressamos nossa profunda gratidão aos profissionais que dedicaram seu tempo e conhecimento para a construção deste documento, garantindo um relatório transparente e fiel à nossa missão. Nosso reconhecimento especial vai para Lucas Piló Nogueira (Design, Formatação e Fotografia), Osca Design (Template), Marilda Eugênia (Dados Sociais) e Henrique Santana (Resultados Financeiros), cuja dedicação e expertise foram fundamentais para a concretização deste material.

OLHANDO PARA O FUTURO

Que 2026 seja mais um ano de conquistas, crescimento e, acima de tudo, de acolhimento para tantas famílias que precisam desse suporte. Seguimos juntos nessa caminhada, porque aqui, cada gesto faz a diferença.

Nosso muito obrigada!

Equipe Casa Aura



Associação Unificada de Recuperação e Apoio - Aura

CNPJ: 02.471.591/0001-00

Rua José Lavarine, 100 - Paraíso | BH/MG

(31) 3282 1128

www.aura.org.br

@casadeapoioaura